

Ristorante
Roma
 Il Tempio dell'Amatriciana

PER PRENOTAZIONE: 0861 1828824

LUNGOMARE EUROPA, 12 - MARTINSICURO

PAZZESCA SALVEZZA



IL COMMENTO pag.5
 COME QUARANT'ANNI FA

LE INTERVISTE pag.8
 È STATO UN ANNO DIFFICILE

La Gazzetta Rossoblù augura a tutti una splendida estate. L'appuntamento col nostro giornale è per il prossimo campionato di Serie C! Per tutte le notizie sul mondo rossoblù continuate a seguirci su web e social

La Samb ottiene la salvezza diretta a Pesaro al termine di una partita incredibile. Zini la sblocca al 20', ma la Vis prima pareggia ad inizio ripresa con Paganini e poi completa la rimonta nel recupero del secondo tempo. Quando tutto sembra perduto, però, la doppietta di Lonardo – appena entrato – ribalta ancora il risultato e, grazie al successo dell'Arezzo (promosso in Serie B) sulla Torres, la squadra di Boscaglia evita i play out.

PIZZERIA

BIANCA

by
DON FRANCHINO
 VIA XX SETTEMBRE, 9
 SAN BENEDETTO DEL TRONTO

New Parts
 automotive aftermarket

RICAMBI AUTO e MOTO · ACCESSORI · ATTREZZATURE

San Benedetto del Tronto (AP) Tel. 0735.650865
 Giulianova (TE) Tel. 085.8002782
 Ascoli Piceno (AP) - Tel. 0736 41442

rustichello

Specialità
Carne alla Brace, Gesuiti e Bauletti
 ...dal 1977

alla fine via Montagna dei Fiori
 inizio Strada provinciale 36
 S. BENEDETTO DEL TRONTO

Tel. 0735 764200

Ristorante - Pizzeria
Da Fabrizio
 CHALET conc. n. 22
 Lungomare De Gasperi, 33
 63066 GROTTAMMARE (AP)

Tony Zanco
AUTOMOBILI
 dal 2006

STATALE 16
 ZONA ISCHIA
 GROTTAMMARE
 339 8532021

LA CRONACA

di RICCARDO MANCINI

2 VIS PESARO **SAMB** **3**

MARCATORI: 20'pt Zini, 7'st e 49'st Paganini, 52' e 53'st Lonardo.

VIS PESARO (3-5-2): Guarnone; Di Renzo (32'st Ventre), Tonucci (43'st Durmush), Primasso; Paganini, Berengo (1'st Jallow), Machin, Pucciarelli (43'st Barranco), Giovannini (20'st Vezzoni); Di Palma, Nicastro. **A disp.** Pozzi, Fratti, Piras, Zoia, Ferrari, Fraternali, Bastianelli, Salati, Mariani, Franchetti. **All.** Stellone.

SAMB (3-5-2): Cultraro; Zini, Pezzola, Dalmazzi (42'st Gigante); Marranzino (42'st Lonardo), Touré, Alfieri (32'st Stoppa), Candellori; Piccoli; Konaté, Eusepi (42'st Semprini). **A disp.** Orsini, Ponzanetti, Chelli, Lulli, Bongelli, Zoboletti, Margarita, Chiatante, Martins. **All.** Boscaglia.

ARBITRO: Edoardo Manedo Mazzoni di Prato (Gentile-Chiavaroli-Cerbasi-Rignanese).

ESPULSI: 54'st Zini, 54'st Pucciarelli, 54' team manager della Vis Pesaro.

AMMONITI: 1'st Tonucci, 10'st Giovannini, 53'st Lonardo, 54'st Di Paola, 54'st Paganini

ESPULSI: 54'st Zini, 54'st Pucciarelli.

ANGOLI: 4-5.

FUORIGIOCO: 1-1.

CHIAMATE FVS: 1-1.

RECUPERO: 5'-10'.

NOTE: Vis Pesaro in completo nero con inserti colorati; Samb in completo bianco con bordi rossi e blu. Terreno di gioco (sintetico) in ottime condizioni. Cielo sereno, temperatura di 24°C. Spettatori presenti 2549 di cui circa 800 provenienti da San Benedetto (574 nel settore ospiti sold out e circa 200 in altri settori).



La Samb è folle! La Samb è salva! Al Benelli di Pesaro vincono i rossoblù dopo un finale di gara memorabile. Chiuso in vantaggio il primo tempo grazie alla rete di Zini, nella ripresa la Vis Pesaro rimonta con la doppia sberla di Paganini, ma il calcio sa come emozionare e, in pieno recupero, Lonardo prima accorcia le distanze e, un minuto più tardi, realizza la rete che vale una splendida

e desiderata salvezza diretta. PESARO – Mister Boscaglia, che deve rinunciare agli infortunati Parigini, Lepri e Maspero, conferma l'ormai consolidato 3-5-2 apportando un solo cambio di uomini rispetto all'ultima gara giocata al Riviera contro il Pontedera: Alfieri al centro della mediana. La Vis Pesaro di mister Stellone si affida al palleggio di Machin e alla qualità di Paganini. I rossoblù partono bene: Konaté appare ispirato sin dalle prime battute e Zini mostra subito buona gamba. Ma la prima occasione del match è di marca pesarese: colpo di testa dal centro dell'area di Berengo e palla che sfiora il palo alla sinistra di Cultraro. Il pericolo corso riaccende i rivieraschi che, sospinti da oltre 700 tifosi giunti in terra rossiniana, si rendono pericolosi con conclusioni di Marranzino, Piccoli e Alfieri. Insistendo e persistendo, la Samb costruisce l'azione vincente allo scoccare del ventesimo minuto di gioco: da un cambio gioco di Candellori, Marranzino vince un duello fisico con Di Paola favorendo la salita sulla fascia destra di Konaté che, una volta entrato in area, serve al centro il liberissimo Zini che con un preciso piattone trafigge Guarnone. L'iniziale contatto aereo necessita una revisione al monitor, ma per l'arbitro non c'è alcuna infrazione da parte dell'ala rossoblù: la sua terza rete stagionale viene confermata. Samb meritamente

Per Zini si tratta del terzo gol in campionato: il difensore rossoblù ha sempre segnato fuori casa

in vantaggio. La gioia rischia di durare poco se non fosse per un super e salvifico intervento di Cultraro: da una punizione al limite dell'area calciata da Di Paola, Cultraro compie una straordinaria parata in tuffo riuscendo a spedire sulla traversa una sfera velenosamente deviata dalla barriera. Mentre i momentanei risultati che giungono dagli altri campi contribuiscono a rafforzare il vento che soffia sulle vele rossoblù (Arezzo avanti sulla Torres per 1-0 al termine della prima frazione di gara), al Tonino Benelli risuona il duplice fischio che manda le squadre negli spogliatoi. Il match riprende con Jallow in campo al posto di Berengo. Pronti via e la Vis sfiora il gol del pareggio: il neoentrato gira in porta, ma Zini salva sulla linea. Un brutto avvio che, al 7', culmina con la rete del pareggio: Giovannini scodella al centro dell'area un pallone che Paganini, appostato sul secondo palo, intercetta e schiaccia in porta non lasciando scampo a Cultraro. Una doccia fredda che, però, non stordisce i ragazzi di Boscaglia. Il nuovo vantaggio aretino ai danni della Torres lascia spazio ad un briciolo di

serenità, ma la veemenza degli attacchi pesaresi non permette distrazioni: poco prima di un pericoloso tiro dal limite di Touré ben respinto da Guarnone, è Cultraro a salvare i suoi con l'ennesima splendida parata. La stanchezza accumulata convince Boscaglia ad inserire Stoppa al posto di Alfieri. Dopo una inutile chiamata alla FVS da parte di Stellone, la Samb torna a farsi vedere in attacco con Marranzino: Konaté



lo serve al centro dell'area, ma la sua conclusione termina clamorosamente sopra la traversa. Boscaglia avverte il bisogno di tentare il tutto per tutto e, con cinque minuti più recupero ancora da giocare, inserisce Lonardo, Gigante e Semprini. La Samb attacca a testa bassa e, in pieno recupero, crea una confusionaria azione che termina con un soffice tiro di Gigante deviato in corner da Guarnone. Con la Samb tutta in avanti, la Vis riesce a crearsi un'opportunità in contropiede: Vezzoni serve in area Paganini che, con un tiro incrociato, trafigge Cultraro. La Samb vede il baratro, ma un fulmineo gol di Lonardo riaccende la fiamma: 2-2 e finale al cardiopalma. Il cronometro scorre inesorabile. La fine è vicina. Ma questa squadra getta il cuore oltre ogni ostacolo e riscopre tutta la sua follia: da un clamoroso contropiede avviato da

La Samb non aveva mai segnato tre reti in una sola partita nel 2026: lo ha fatto nel giorno più importante

Piccoli, Konaté serve Lonardo in area che, una volta giunto a tu per tu con Guarnone, scaglia in porta il tiro che vale la salvezza. Samb avanti per 3-2. Il settore ospite impazzisce di gioia, così come i giocatori in campo: Zini si lascia andare e viene espulso, così come Pucciarelli. Ma il triplice fischio è musica per le orecchie: Arezzo batte la Torres e vola in B, la Samb supera i sardi ed evita i play out. Dopo una stagione lunga e tormentata, in casa Samb è tempo di fare festa.

cosmoCOLOR
 via Firenze, 24 · GROTTAMMARE
 Strada delle Macchie · PORTO D'ASCOLI

È una questione di c...!
Pazzaria
 Biglietteria eventi sportivi e musicali
 Pagamenti bollettini e tributi - Ricariche telefoniche
 Via De Gasperi 97 Monteprandone (AP)

TEL. 0735.705267

S.L. Freddo S.r.l.
SOLUZIONI LOGISTICHE

TRASPORTO STOCCAGGIO DISTRIBUZIONE

Via Fileni 54 - S. Benedetto del Tronto
328.2891303

LE PAGELLE di DANIELE BOLLETTINI **ZINI E LONARDO SONO GLI UOMINI DI UNA SALVEZZA INCREDIBILE**

CULTRARO

Autore di uno straordinario intervento al 36' quando vola su una punizione devianta Di Paola e devia il pallone sulla traversa. Decisivo anche su un colpo di testa di Tonucci sugli sviluppi di un calcio piazzato a metà ripresa.

7,5

ZINI

La partita più importante e rognosa dell'anno trova uno dei protagonisti nell'uomo con più adrenalina tra i rossoblù. Nel primo tempo segna il gol che sblocca la partita, nella ripresa "segna" un altro gol quando anticipa un attaccante della Vis in piena area piccola con Cultraro fuori dai giochi. Gli si perdona anche la follia dei minuti finali che vale il rosso.

7,5

PEZZOLA

Come centrale dei tre davanti a Cultraro si dimostra sempre attento in marcatura, anche dopo l'ingresso di Jallow. Come Dalmazzi, sui piazzati fa da attaccante aggiunto.

6,5

DALMAZZI

Come braccetto di sinistra è sempre sicuro negli interventi, anche sulle palle aeree, anche se viene scavalcato nell'azione del gol di Paganini. Prima di essere sostituito fa presenza fissa nell'area di casa per sfruttare le sue doti aeree in attacco.

6,5

MARRANZINO

Prestazione gagliarda per il numero 7, che va sempre a contrastare l'avversario con cattiveria: da un suo contrasto, non falloso, si sviluppa l'azione che porta al gol Zini. Spreca malamente, però, un pallone importantissimo a pochi minuti dalla fine, calciando altissimo da ottima posizione.

6,5

TOURÉ

Come sempre recupera un gran numero di palloni, anche sulla trequarti avversaria (pericolosissimo quello che alla mezzora della ripresa permette a Konaté di andare quasi nell'uno contro uno). Un suo bel tiro dal limite viene deviato in angolo da un ottimo intervento di Guarnone.

6,5

ALFIERI

Dopo aver collezionato una sola presenza da titolare nel girone di ritorno (col Livorno) torna dal 1' nel giorno più importante di tutti. A centrocampo detta i tempi con precisione ed è reattivo nell'aggredire l'avversario.

6,5

CANDELLORI

Novanta minuti (più gli interminabili recuperi) giocati a tutto campo, dando una grandissima qualità alla manovra e andando anche vicino al gol in un paio di occasioni. Da un suo splendido cambio di gioco nasce l'azione che sblocca il match con Zini. Indomabile.

8

simonellimoto.it

Moto Simonelli SINCE 1949

Via Silvio Pellico 198 - SS16- S. Benedetto Tr. 0735/86967

EDELWEISS PIZZERIA - RISTORANTE - BIRRERIA

MANGI 2 PAGHI 1

Chiamaci per utilizzare questa e molte altre offerte

0735.657768 - 380.9062836 V.le Rinascimento 123 - S.B.T.

PICCOLI

Attento come sempre ad entrambe le fasi sulla fascia sinistra, contiene molto bene Paganini e - quando c'è da attaccare - crea spesso superiorità grazie agli inserimenti di Candellori e Konaté.

6,5

KONATÉ

Svaria su tutto il fronte offensivo ed è imprevedibile per i visсинi. Nel primo tempo due ottime cavalcate in contropiede e, nel complesso, gioca una gara in cui mostra tutta quella cattiveria che gli era mancata nel corso della stagione (anche se neanche stavolta riesce a buttarla dentro).

7,5

EUSEPI

Capisce sempre quando è il momento di abbassarsi per far guadagnare metri e secondi preziosi col suo lavoro di sponda. Sulla trequarti crea spazi importanti, in cui si getta un immarcabile Konaté. Vicino alla marcatura nel secondo tempo con un tiro al volo di poco alto.

6,5

STOPPA

Al posto di Alfieri per aggiungere un uomo sulla trequarti nel quarto d'ora finale, prima degli ingressi disperati di Lonardo, Semprini e Gigante.

S.V.

LONARDO

Al primo pallone toccato segna il gol che ridà speranza nel "recupero del recupero" poi, nell'ultima azione, si fa venti metri palla al piede e trafugge per la seconda volta Guarnone nel giro di pochi secondi. È lui l'uomo della provvidenza e della salvezza.

10

SEMPRINI

Al posto di Eusepi quando sta per iniziare il recupero, ma a differenza di Lonardo non gli capitano palloni buoni in area di rigore.

S.V.

GIGANTE

Anche lui dentro nel caotico finale, cerca di sfondare in un paio di circostanze sulla destra, ma senza fortuna.

S.V.



pieno IN CANTINA

- Vineria con oltre 300 etichette
- Oltre 110 gin
- Aperitivi vegetariani, vegani, di carne e pesce

Porto D'Ascoli - Via Enrico Toti, 100 - 328.1038855

LaPlaFerCart srl
Smaltimento e trattamento rifiuti industriali

0735.659613

Via Volterra 31
San Benedetto del Tronto (AP)

GL GIELLE INFISSI s.r.l.
LAVORAZIONE SISTEMI IN ALLUMINIO

INOSTRI PARTNER
AREAS Ponzio
immagina progetta realizza

clamel PVC Dierre DG
FLESSYA ETACA

PRODUZIONE E VENDITA FINESTRE TAGLIO TERMICO E PERSIANE IN ALLUMINIO - FINESTRE IN PVC
ZANZARIERE - PORTONI BLINDATI - PORTE INTERNE - BALAUSTRATE PANORAMICHE

www.gielleinfissi.it - info@gielleinfissi.it - TEL 0735 659584 - 0735 702341 - CELL 338 6161321

PRODUZIONE e SHOWROOM: VIA FOSSO ANTICO 11 - CENTOBUCHI | SHOWROOM: VIA NAZARIO SAURO 130/A - PORTO D'ASCOLI

OSTERIA MINIGOLF

RISTORANTE - PIZZERIA
329 811 3846
Via degli Oleandri 1
San Benedetto del Tronto

f i

38ª GIORNATA

| | | |
|---|--------------------------|---|
| 3 | AREZZO - TORRES | 1 |
| 1 | CAMPOBASSO - ASCOLI | 0 |
| 1 | FORLÌ - PERUGIA | 1 |
| 2 | GUBBIO - PINETO | 0 |
| 2 | GUIDONIA M. - CARPI | 3 |
| 2 | JUVENTUS NG - BRA | 2 |
| 0 | PONTERA - LIVORNO | 2 |
| 1 | TERNANA - PIANESE | 3 |
| 2 | VIS PESARO - SAMB | 3 |

I VERDETTI

PROMOSSO IN SERIE B: AREZZO
PLAY OFF NAZIONALI (SECONDA FASE): ASCOLI
PLAY OFF NAZIONALI (PRIMA FASE): RAVENNA
PLAY OFF DI GIRONE (SECONDA FASE): CAMPOBASSO
PLAY OFF DI GIRONE (PRIMA FASE Domenica 3/05): JUVENTUS NEXT GEN - VIS PESARO
PIANESE - TERNANA
PINETO - GUBBIO
PLAY OUT (Andata sabato 09/05 e Ritorno 16/05): TORRES - BRA
RETROCESSO IN SERIE D: PONTERA

SERIE C - GIRONE B 2025/26

| | PT | G | V | N | P | GF | GS | DR |
|---------------------|------------------------|-----------|----------|-----------|-----------|-----------|-----------|-----------|
| AREZZO | 80 | 36 | 24 | 8 | 4 | 64 | 24 | 40 |
| ASCOLI | 77 | 36 | 23 | 8 | 5 | 63 | 23 | 40 |
| RAVENNA | 73 | 36 | 22 | 7 | 7 | 50 | 30 | 20 |
| CAMPOBASSO | 59 | 36 | 17 | 10 | 9 | 49 | 37 | 12 |
| JUVENTUS NEXT GEN | 53 | 36 | 14 | 11 | 11 | 46 | 43 | 3 |
| PIANESE | 50 | 36 | 11 | 17 | 8 | 37 | 34 | 3 |
| PINETO | 50 | 36 | 13 | 11 | 12 | 42 | 45 | -3 |
| GUBBIO | 48 | 36 | 11 | 15 | 10 | 31 | 32 | -1 |
| TERNANA | 48 | 36 | 14 | 11 | 11 | 44 | 40 | 4 |
| VIS PESARO | 46 | 36 | 11 | 13 | 12 | 38 | 36 | 2 |
| LIVORNO | 43 | 36 | 12 | 7 | 17 | 39 | 51 | -12 |
| FORLÌ | 40 | 36 | 10 | 10 | 16 | 41 | 52 | -11 |
| CARPI | 40 | 36 | 10 | 10 | 16 | 35 | 48 | -13 |
| PERUGIA | 38 | 36 | 8 | 14 | 14 | 38 | 44 | -6 |
| GUIDONIA MONTECELIO | 38 | 36 | 8 | 14 | 14 | 30 | 36 | -6 |
| SAMB | 37 | 36 | 8 | 13 | 15 | 30 | 37 | -7 |
| TORRES | 36 | 36 | 6 | 18 | 12 | 32 | 45 | -13 |
| BRA | 32 | 36 | 6 | 14 | 16 | 37 | 54 | -17 |
| PONTERA | 20 | 36 | 3 | 11 | 22 | 27 | 62 | -35 |
| RIMINI | ESCLUSO DAL CAMPIONATO | | | | | | | |

CLASSIFICA AGGIORNATA ALLE 17:00 DI DOMENICA 26 APRILE 2026

IL COMMENTO

di ALESSIO PEROTTI

COME QUARANT'ANNI FA

Si era tanto parlato sin da inizio stagione di quel campionato cadetto 1985/86, quello degli ultimi derby, allora terminati in parità (1-1 al Riviera al suo primo anno e 0-0 al Del Duca) tra lo squadrone di Vujadin Boskov, promosso in carrozza in Serie A, e la formazione di Giampiero Vitali, rivelazione nella prima fase del torneo. Il ritorno del derby non sarebbe stata curiosamente l'unica analogia quarant'anni dopo. E sì, perché proprio come la Samb di quest'anno, quella squadra, imbottita di esordienti nella categoria (in particolare Braglia in porta, "Tarzan" Annoni in difesa, Turrini a centrocampo, Ginelli e Di Nicola in attacco), iniziò a spron battuto, partendo meglio dei "cugini" bianconeri e arrivando fino alla seconda posizione. Poi dal finale del girone d'andata e praticamente per tutto il ritorno quella giovane e sorprendente compagine si infilò in un tunnel, che sembrava senza fine, precipitando in fondo alla graduatoria. Quando tutto ormai sembrava irrimediabilmente perduto, però ecco arrivare il colpo di coda con quattro risultati utili consecutivi nel finale di una stagione, anch'essa per di più caratterizzata da verdetti al di fuori del campo (a causa del secondo scandalo Totonero retrocessione del Palermo in Serie C1 con ripescaggio del Pescara, poi clamorosamente promosso l'anno successivo con quella squadra di "ragazzini terribili" diretta dal

maestro Giovanni Galeone, e ulteriore scivolone del Perugia, già retrocesso sul campo, in Serie C2). Dopo due sconfitte consecutive a Bologna e Trieste, che apparivano come il colpo del k.o. per Cagni e compagni, ecco un nulla di fatto col Cesena al Riviera, accolto con parecchio disappunto dai tifosi, ma che si rivelò in realtà il primo passo verso la salvezza. Un altro 0-0 fu raccolto ad Ascoli con la contestazione a fine partita, nonostante la promozione, del pubblico ascolano verso Costantino Rozzi, reo di aver regalato ancora qualche speranza ai rossoblù per la permanenza in Serie B, che in effetti si sarebbe clamorosamente materializzata nelle ultime due giornate. Doveva vincere entrambe le gare il sodalizio del presidente Ferruccio Zoboletti e tanto fu: netto 4-1 (gol tutti in una favolosa ripresa di Di Nicola, Di Fabio, Manfrin e Turrini) al Palermo in un Riviera che così tornava a sognare quella salvezza, che si concretizzò la domenica successiva con l'esodo sambenedettese a Marassi e il successo sul Genoa per 2-1 firmato, ancora una volta nella ripresa, da Turrini e da un rigore di Ferrari. Anche l'anno successivo in serie B arrivò una salvezza in trasferta all'ultima giornata (4-3 a Bari), ma stavolta speriamo che dopo questo sofferatissimo campionato nel prossimo non si debbano mettere nuovamente a dura prova le coronarie, giocandosi un'intera stagione nei 90 minuti finali.

FOOD & BEVERAGE

Gabrielli Quirino

VIA PASUBIO / STATALE 16 - PORTO D'ASCOLI

AUTORICAMBI COSENZA

VIA DELLA BARCA 22/B - CENTOBUCHI
TEL. 0735 702261

CARROZZERIA SPAIDER CAR

AUTO - MOTO
VEICOLI INDUSTRIALI

- Viviani Carlo 327.3364776
- Viviani Andrea 3400534786



ZONA INDUSTRIALE DI ACQUAVIVA
VIA MARCONI 4



passionecarnale.it



ASSAPORA IL GUSTO DELLA CONDIVISIONE!



SU↑ "LU STREGÒ"

Lo aveva apostrofato così Vittorio Massi quel Roberto Boscaglia arrivato a metà febbraio, nel momento più complicato e confusionario della stagione, col d.s. De Angelis esonerato assieme a mister Mancinelli in seguito alla quarta sconfitta in cinque partite e ad una classifica fattasi a dir poco preoccupante. Il tecnico siciliano, che in questi intensissimi due mesi ha dovuto anche fare i conti con la prematura perdita del padre, ha preso per mano una squadra dalle evidenti lacune tecniche e caratteriali, portandola alla salvezza con la politica dei piccoli passi, culminata a Pesaro con un proverbiale e palpitante crescendo rossiniano.

GIÙ↓ LA STAGIONE

L'impareggiabile goduria regalata dai minuti conclusivi della partita più pazza che la Samb abbia mai vissuto deve essere giustamente celebrata, ma non può cambiare il giudizio di una stagione comunque negativa. Vero che questo è stato l'anno del ritorno tra i professionisti e che, per tanti motivi, non fosse giusto avere ambizioni di alta classifica, ma quella che la Samb ha appena concluso è stata una stagione fatta di troppi errori, prima di tutto societari. L'aver evitato i play out permette di avere altre settimane per iniziare a programmare il prossimo campionato, in cui ci saranno tanti aspetti (non solo di campo) in cui fare meglio.

RUGBY - SERIE A

di ENRICO TASSOTTI

FI.FA. SECURITY URSBT, SPINOZZI: «STAGIONE STRAORDINARIA. LA SQUADRA DI SERIE C IL NOSTRO ORGOGLIO»

La ininfluente sconfitta nel recupero di Napoli (38-29) ha chiuso ufficialmente il campionato straordinario di Serie A per la Fi.Fa. Security Unione Rugby San Benedetto. I ragazzi di coach Leandro Lobrauco già da due settimane erano certi dell'ottenimento del terzo posto in classifica, risultato incredibile per una formazione neopromossa ma che sta già pensando alla prossima stagione con rinnovata ambizione, come spiega il presidente Edoardo Spinozzi: «Si chiude una stagione che per noi è stata davvero straordinaria. Abbiamo grandi aspettative per il prossimo anno e siamo già al lavoro per confermare tutti i ragazzi e valutare l'opportunità di integrare ancora la rosa ma dico che al 99% sarà questa anche per il prossimo torneo». Il numero uno rossoblù, poi, si sofferma sulla squadra che sta disputando il campionato di Serie C e su tutto il movimento rugbistico sambenedettese: «La Serie C sta facendo un bel campionato stazionando a metà classifica ed è una rosa composta da tutti i giovani che provengono dal nostro settore giovanile e per noi l'orgoglio più grande forse

è proprio la serie C piuttosto che la Serie A. Ci stiamo consolidando anche per le squadre giovanili in quanto al Mandela arrivano sempre più bambini che vogliono giocare a rugby e questo non può che renderci felici perché è il frutto del lavoro che abbiamo iniziato tanti anni fa e che ha fatto diventare questo sport sempre più appetibile non solo a San Benedetto ma anche a tutto il comprensorio. Per il prossimo anno – continua – il nostro focus sarà investire molto sui giovani e sulle nuove leve sia a livello di formazione ma anche sull'atleticità e sullo sviluppo motorio degli stessi».



Fonte foto: Unione Rugby San Benedetto

L'ANGOLO DEL NARRANTE



FRUTTAMI AL MARE

Tra le tante e memorabili attività presenti all'interno della città di San Benedetto del Tronto, non può non essere citata e ricordata quella della frutteria "Fruttami". Nata da un'idea della famiglia Mastrosani – storica e rinomata realtà agricola della Valle dell'Aso – nel "lontano" 2014, lungo la vivace Via Laureati di Porto d'Ascoli, decide di mettere i propri prodotti e la propria originalità al servizio della comunità sambenedettese e dei suoi turisti. Durante le calde giornate estive, le porte di "Fruttami" venivano letteralmente prese d'assalto da avventori mossi dallo sfrenato desiderio di assaggiare qualcosa di fresco, genuino e rigenerante: Fabio e Barbara Mastrosani, titolari dell'attività, e l'instancabile staff venivano sommersi da una miriade di preparazioni di colorati frullati e centrifugati, fresche insalatone, abbondanti vaschette di frutta, gustosi frappè, succulente macedonie e tantissimo altro. Una vera e propria realtà contadina e agricola

approdata con entusiasmante successo e originalità sulle brulicanti spiagge della caotica Porto d'Ascoli. Oggi, "Fruttami" ha lasciato il mare per riabbracciare le proprie colline, ma il suo ricordo suscita ancora un frullato di emozioni in molti sambenedettesi e forestieri.



Fonte foto: pagina Facebook "Fruttami. Frutteria"

la Gazzetta RossoBlu www.gazzetarossoblu.it
 f La Gazzetta Rossoblu
 @gazzetarossoblu

EDITORE: BLT S.R.L.S.
 Testata giornalistica iscritta al Tribunale di Ascoli Piceno
 il 26/02/2021 n.199/2021- Iscrizione al ROC n. 37788

Amministratore Unico: Pierluigi Bollettini
 Direttore Responsabile: Daniele Bollettini
 Collaboratori: Riccardo Mancini, Alessio Perotti, Enrico Tassotti, Camilo Trincia
 Foto realizzate da: Pierluigi Bollettini, Rossella Luciani

PAVISYSTEM
 SISTEMI PER FINITURE D'INTERNI
 PAVIMENTI • RIVESTIMENTI
 CONTROSOFFITTI • PARETI DIVISORIE
 TEL. 0861 796499

Autoadria
 SERVIZIO GOMME • SERVIZIO CARROZZERIA
 NOLEGGIO LUNGO TERMINE • AUTO SOSTITUTIVE
 MUTENZIONE ORDINARIA E STRAORDINARIA



Service



Audi Service



SEAT



SKODA



Veicoli Commerciali



349 1372894 • Tel. 0735 84448

info@autoadria.it

www.autoadria.it

BigMat
 HOME OF BUILDERS

c/o casello A14
 Porto d'Ascoli
 0735-659255

SUGHERO

SPAZIO DEGUSTERIA

VIA BALILLA 42
SAN BENEDETTO DEL TRONTO 3773440570

New Fdil

RISTRUTTURAZIONI
TINTEGGIATURA

RIQUALIFICAZIONE
ENERGETICA
DEGLI EDIFICI
RISTRUTTURAZIONI
TINTEGGIATURA
TERMOCAPPOTTI



Blu Service

IMPRESA DI SERVIZI
GIARDINAGGIO
PULIZIE ORDinarie
MANUTENZIONE
IMPIANTI ELETTRICI
E IDRAULICI

Contattaci per un
Preventivo Gratuito

newedil srl76@gmail.com

LE PAGELLE
DI FINE ANNO

TANTI AZZARDI CHE NON PAGANO. CANDELLORI

ORSINI



5,5

Parte con i galloni di titolare e, nelle prime giornate, conferma tutto ciò che di buono aveva fatto vedere nel suo primo campionato di Serie D, specie nei fondamentali tra i pali. L'infortunio al collo nella partita di andata col Guidonia è lo spartiacque della sua stagione: quando torna titolare a gennaio - con Cultraro in crescendo - non si esprime su buoni livelli e vive da dodicesimo gran parte del ritorno.

CULTRARO



7

Inizia come vice di Orsini ma sin dai match di Coppa (è tra i migliori nel derby con l'Ascoli) si gioca alla grande le sue chances. Col collega ai box tra novembre e dicembre, poi, è tra i pochi a salvarsi nel periodo buio dei tre mesi senza vittorie (fino alla trasferta di Forlì). Decisivo in più circostanze, mette a referto 5 clean sheet (di cui 4 nelle ultime 9 giornate).

ZINI



7

Da terzino destro si esprime molto meglio rispetto a centrale, dando libero sfogo ad una vena offensiva che lo porta a siglare tre gol: il primo vano nella disfatta con la Juventus NG, gli altri di capitale importanza perché quello di Terni evita una sconfitta fatale e quello dell'ultima giornata a Pesaro vale la salvezza. Col passare delle giornate migliora anche sulla concentrazione e sulla tenuta nervosa, non sempre impeccabile nel girone d'andata.

PEZZOLA



6,5

In gol nella partita di Coppa col Brescia (in cui rimedia anche un infortunio) che segna la fine della gestione Palladini, Leo vive una stagione in cui non brilla come nella precedente sia per qualche problema fisico sia perché a far coppia con lui non c'è qualcuno della caratura del Gennari 2024/25. Il suo rendimento, però, è sostanzialmente buono, adattandosi bene anche ai tanti cambi di modulo.

DALMAZZI

1 ⚽ 1 🚩



6

A lungo corteggiato in estate, l'ex Lumezzane è l'unico elemento di grande esperienza su cui si investe in difesa a inizio stagione. Quando è in forma si dimostra un leader (anche nelle fasi più delicate dell'anno), ma il suo percorso è frastagliato da problemi fisici e da alcuni imperdonabili errori come quelli nei due derby di campionato.

ZOBOLETTI

1 ⚽



5,5

Titolare fisso con Palladini, saltuario con D'Alesio e poi praticamente mai impiegato (dieci minuti scarsi contro l'Ascoli) con Boscaglia. Il sambenedettese purosangue mostra in ogni occasione il massimo impegno, ma - anche nella prima positiva fase - i limiti tecnici per un campionato da protagonista tra i professionisti sono innegabili.

TOSI



5,5

La sua parabola di utilizzo è simile a quella di Zoboletti. Con l'arrivo di Boscaglia (e l'abbandono del maledetto minutaggio), il campo non lo vede più dopo una prima parte di stagione in cui aveva inizialmente mostrato intraprendenza e buone doti offensive sulla fascia sinistra, ma anche tante lacune tattiche. Ad Arezzo si fa espellere per doppia ammonizione in meno di cinque minuti.

LEPRI



6

Arriva a fine gennaio assieme a Parigini e Stoppa, aggiungendo almeno un po' di esperienza in difesa in quel momento allo sbandato. Sempre titolare ad eccezione di una partita in panchina (con la Torres) e due saltate per squalifica, non fa cose straordinarie ma si rivela un elemento di categoria.

CHELLI

1 🚩



5,5

Impiegato soltanto in occasioni di assoluta necessità come le due partite col Pontedera (all'andata si fa espellere al termine di una pessima prova) e la trasferta di Carpi. Uno dei tanti - troppi - giovani senza esperienza su cui si è investito quest'anno.

VESPRINI



5

Due scampoli di partita sotto la gestione Palladini e poi la presenza da titolare a Pontedera come terzino. Quanto fosse adeguato al campionato di Serie C lo lascia intendere il fatto che, trasferitosi a gennaio, in una squadra di media classifica di Serie D come il Giulianova alterni quasi egualmente campo e panchina.

CHIATANTE



5,5

Spesso in panchina in Serie D, era decisamente troppo ottimistico pensare che potesse dare un contributo degno di nota tra i professionisti. Infatti, oltre a 45' disputati nel match di andata col Forlì, non è mai stato impiegato (neanche a partita in corso). Che senso ha avuto tenerlo?

CANDELLORI

4 ⚽



8

Impiegato quasi in ogni posizione del campo, corre, rincorre, imposta e segna, confermando che soltanto per una scelta di cuore l'anno scorso era sceso tra i dilettanti, con l'obiettivo prima di riportare la Samb in Serie C e poi (quest'anno) di farcela restare. Kev il Guerriero, con 4 centri, è il secondo miglior marcatore della squadra, ma in generale il migliore in assoluto.

M. TOURÈ

1 🚩 1 ⚽



6

Alla prima da titolare tra i prof, a Gubbio, trova quello che sarà l'unico gol di un'annata che gli ha permesso sicuramente di aggiungere esperienza ma che ha confermato pregi, ossia grande attitudine al recupero palla e tenuta atletica, e difetti, come gli errori in impostazione e soprattutto l'irruenza negli interventi che lo ha portato spesso ad ammonizioni (o espulsioni come quella nel derby di Ascoli) evitabili.

ALFIERI



4,5

La bella prestazione con tanto di gol su punizione nel primo turno di Coppa con la Vis Pesaro è un abbaglio agostano, perché in campionato il centrocampista dinamico e tecnico che si era visto con la maglia della Recanatese non fa altro che ineluttabilmente prestazioni insufficienti, condite da gravi errori tecnici e mancanza di concentrazione. Che delusione!

MARRANZINO

1 ⚽



6

Impiegato in varie posizioni: terzino, esterno d'attacco, mezzala e infine - con Boscaglia - esterno di centrocampo. Quest'ultimo è il ruolo in cui riesce ad esprimersi meglio, pur continuando a palesare una certa inconsistenza in quanto a gol o assist. L'unico centro che mette a referto (la punizione in extremis a Campobasso) permette però di evitare la quinta sconfitta consecutiva che sarebbe stato l'ennesimo record negativo dell'anno.

PICCOLI

1 ⚽



6,5

Innesto anticipato del mercato di gennaio, arriva su indicazione di D'Alesio e forse questa è l'unica cosa giusta che fa l'ex tecnico del Rimini. L'eclettico centrocampista si rivela utilissimo col passare delle giornate, trovando un ottimo impiego come quinto di centrocampo a sinistra con Boscaglia. Nulla di eccezionale, ma almeno è un elemento di categoria.

BONGELLI

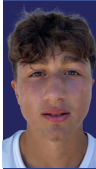

5,5

Le qualità tecniche ci sono sicuramente, ma quelle fisico/atletiche sono ancora troppo lontane per essere protagonista tra i professionisti dopo un campionato - pur vinto - di Eccellenza. Il futuro è sicuramente dalla sua parte, ma alla Samb a centrocampo sarebbe servito molto più "presente". Prematuro.



CARMINUCCI

CASA VINICOLA DAL 1928

VENDITA DIRETTA

Via San Leonardo 39 Grottammare Tel 0735 735869

Seguici su Facebook

MATERIALI EDILI
MONTAGGIO GUAINE
GRONDE E CAPANNONI



C.DA SAN GIOVANNI, 10 - PORTO D'ASCOLI (AP)
TEL. 0735 751308 - FAX 0735 655570
NUOVO SHOW ROOM Tel. 0735 757089
E-MAIL: lanuovaassoedil@hotmail.it



MONTAGGIO GUAINA,



GRONDE



NOLEGGIO PIATTAFORME AEREE



VIA DELLA BARCA - CENTOBUCCHI - 348 6012248

Ristorante 19
Pizzeria 41

VIA ROMA, 37 - Acquaviva Picena (AP)
0735.765345 - 331.4424464



www.ristorante1941.it
CHIUSO MARTEDÌ

ECO SERVICES
CREAZIONE
E CURA DEL VERDE
GIARDINI - PISCINE - IRRIGAZIONE

0736 811664 www.ecoservices.it

ZONA FRANCA
LOCANDA DI CONFINE

**RISTORANTE
COUNTRY HOUSE**
0735 363538
Contrada Santa Lucia, 21 - San Benedetto del Tronto

ED EUSEPI TRA I POCCHI A MERITARE LA CATEGORIA

LULLI

6

Reduce da una stagione con sole tre presenze da titolare in Serie D, è chiaro sin dall'inizio che la sua presenza è utile prima di tutto per far la gestione del gruppo e far crescere i compagni più giovani (anche troppo). Eppure, quando viene chiamato in causa il buon Luca dà a volte un contributo che non ha nulla da invidiare a tanti junior.

PARIGINI

6

Arriva a metà gennaio insieme a Lepri e Stoppa, ma lui non è in prestito. Aumenta di molto il tasso tecnico di una squadra capace di fare poco o nulla dalla metà campo in su. Manca, però, nella fase conclusiva, visto che nel complesso realizza 0 gol e 1 assist prima di infortunarsi alla spalla nella trasferta di Terni, gara che - fatta eccezione per il secondo tempo con l'Arezzo - segna la fine del suo campionato.

MASPERO

6

Uno degli innesti della disperazione di fine febbraio, quando il d.s. Mussi prende il posto di De Angelis e può solo pescare in Serie D. Otto presenze, di cui quattro da titolare, in cui perlomeno non fa mai mancare la giusta cattiveria a centrocampo.

BATTISTA 1 1

6

Titolare all'esordio col Bra, poi sempre in panchina fino alle ultime due giornate del girone d'andata, dove passa dalla gioia del primo gol tra i professionisti (molto importante) a Pontedera all'espulsione per doppio giallo che compromette la partita seguente con la Vis Pesaro. A gennaio fa un passo indietro tornando in Serie D all'Ancona, ma pensando a chi è rimasto non è che il suo livello fosse più basso...

SCAFETTA

5

Tra le tante scommesse perse c'è il ventitreenne vastese: reduce da una stagione praticamente ai box (solo 5 presenze con la Primavera del Bari), non si dimostra né carne né pesce già dalle prime uscite estive. Una sola presenza da titolare a Gubbio (sostituito all'intervallo), qualche scampolo prima di finire ai margini senza che si riesca neanche a cederlo o girarlo in prestito. Muccigna.

NAPOLITANO

5

Altro inconsistente elemento da centrocampo e tre quarti impiegato in ritagli di gara nelle prime settimane di campionato per poi fare la spola tra panchina e tribuna prima di trasferirsi all'iper-penalizzato Trapani nella seconda parte di stagione.

EUSEPI 9

7,5

Se qualche mugugno aveva accompagnato il suo primo anno di Samb visto da trascinatore e capocannoniere, figurarsi quanti ne siano arrivati in questa stagione di lacrime e sangue. Eppure, il capitano ha confermato prima di tutto una grandissima tenuta fisica giocando tutte (!) le partite di campionato e poi - anche se con qualche comprensibile periodo di buio - una vena realizzativa fondamentale con 9 gol in campionato e 1 in Coppa. Ad avercene come lui!

KONATÈ 2

6,5

Le doti atletiche dello spagnolo proveniente dall'Avezzano fanno sbalordire tutti in estate tra amichevoli e prime partite di campionato, ma con l'andare della stagione vive una involuzione clamorosa. Vero che entra nel tabellino del vittorioso derby di Coppa, ma dal 4 ottobre (!) non mette a segno né un gol né un assist. Inconcludente.

MARTINS

4,5

L'ex d.s. De Angelis si fa rifilare dal Monza un "pacco" che è utile soltanto ad aumentare il valore della rosa su Transfermarkt (per Mausì valore di 700mila euro mentre per tutta la Samb di 4,4 milioni). Impresentabile.

STOPPA 1

5

Altra meteora che passa da San Benedetto, stavolta via Catania a gennaio. Si presenta alla grandissima con un gol e un assist a Forlì e sembra che con lui si possa essere trovato un partner complementare ad Eusepi. Col passare delle giornate, però, si rivela soltanto un giocatore molto tecnico ma troppo innamorato del pallone e poco concreto.

LONARDO 2

7

Arriva a gennaio quando c'era bisogno di un attaccante di sicuro affidamento e non dell'ex baby prodigio in Serie D che in un anno e mezzo di Atalanta U23 aveva fatto solo da comprimario. Per questo, nonostante si avvicendino tre allenatori (D'Alesio, Mancinelli e Boscaglia) non trova mai spazio ma, nel rocambolesco finale di campionato, si rivela l'uomo del destino con i due morsi che a Pesaro regalano la più incredibile delle salvezze. Il Cobra è nella storia.

N. TOURÉ 1

4,5

Avete presente il giocatore pericolosissimo che un anno fa a Teramo stava per negare la festa promozione alla Samb? Ecco, scordatevelo. Quello che veste la maglia rossoblù fino a gennaio è la versione depotenziata, forse vittima dei piccoli alieni malefici di Space Jam. A parte il rigore conquistato nel derby di Coppa non fa altro che danni prima di tornare in Serie D, sponda L'Aquila.

IAIUNESE 1

6

Uno dei tanti elementi acerbi per il professionismo presenti in rosa, ma se si pensa a chi è rimasto e a chi è arrivato dopo di lui nel reparto offensivo, alla fine non è che ci fosse tutta questa differenza. Anzi, lui nei pochi scampoli di gara che gli vengono concessi trova anche il modo di farsi ricordare con lo splendido tiro al volo nel finale del match di andata con la Juventus Next Gen.

SEMPRINI

5

Per cosa saranno ricordati i suoi due mesi con la Samb? Per l'espulsione che è riuscito a rimediare dalla panchina a Guidonia rimediando due giornate di squalifica e, al rientro da quest'ultima, per essersi divorato un gol clamoroso a Pineto in un match che avrebbe potuto regalare altri due punti pesantissimi in chiave salvezza.

SBAFFO 1

5

Che quello arrivato a San Benedetto non fosse lo Sbafo di Recanati lo si era già abbondantemente capito nel girone di ritorno del campionato di Serie D, ma la società ha deciso di perseverare nell'errore di tenere un giocatore che ha occupato uno slot importante (anche sul monte ingaggi) e che, pur dando sempre il massimo, è stato impiegato col contagocce. In gol solo su rigore (in campionato a Perugia e nel derby di Coppa), a gennaio si trasferisce al Siracusa.

GIGANTE

S.V.

Arriva a marzo, con una squadra in piena crisi che tutti sanno non può permettersi altri esperimenti. Infatti, accumula la bellezza di sei minuti col Campobasso. La domanda è quella che vale per tanti altri: perché?

Cafè Date

VIALE DELLO SPORT 6 - (vicino Eurospin)
S. BENEDETTO DEL TR.

Il Torrione

Old Time Pub
Piazza Sacconi, 3 San Benedetto
tel. 0735 587360
www.pubtorrione.com

HBS MOTORS

LA PASSIONE È LA NOSTRA FORZA

Via Val Tiberina 8/10
Zona Agraria
+39 3384393196

SPORTING VILLAGE
Grottammare
Via Pertini 3, Grottammare

- 2 CAMPI DA C5 IN ERBA SINTETICA
- CAMPO 3 VS 3
- CAMPO COPERTO RISCALDATO

DOPO 9 PARTITE, LA DECIMA È GRATIS!

Per prenotazioni: +39 3394006809 / Wansport

Mia
Arredamenti

0735.81539

Via Toscana, 82 - San Benedetto del Tronto (AP)

.ARREDAMENTO .INTERIOR DESIGN .OGGETTISTICA .FALEGNAMERIA

**PUERTO
BALOO**
RESTAURANT



Via Vespucci, 30 • Zona Porto
San Benedetto del Tronto (AP)
Tel. 0735.593551 • 0735.577330
Fax 0735.590021
puertobaloo@virgilio.it
www.ristorantepuertobaloo.com

RISTORANTE
PIZZERIA

**E
LU
CAMPANO'**

Via Alessandro Manzoni, 1
Tel. 0735.366596
San Benedetto di Tronto

LE INTERVISTE

di RICCARDO MANCINI

MASSI: «È STATO UN ANNO DIFFICILE. CON BOSCAGLIA MI SONO SENTITO PROFESSIONISTA»

ROBERTO BOSCAGLIA (all. Samb): «Devo ringraziare la società per la fiducia e per la vicinanza in un momento molto particolare della mia vita: non mi hanno fatto sentire solo. Ringrazio la città di San Benedetto perché mi ha accolto come uno di loro. Non è da tutti comportarsi in questo modo. La vicinanza e l'affetto di questa piazza ha suscitato in me grandi emozioni. Speravo in questo epilogo. Abbiamo giocato sempre sfruttando le nostre caratteristiche: è una squadra che doveva essere compresa. Ringrazio i ragazzi, soprattutto per la loro disponibilità anche a giocare in ruoli differenti: il capitano è stato encomiabile. Abbiamo giocato sempre in un certo modo, senza concedere imbarcate e, ad oggi, anche il punticino strappato in una determinata partita è servito al raggiungimento dell'obiettivo. Se dopo il 2-1 avevo

sati e, complice anche un po' di stanchezza, siamo tornato a subire. Forse abbiamo pensato che fosse finita, invece è successo l'incredibile: sono dispiaciuto perché ci tenevamo molto a vincere questa gara e conquistare una migliore posizione in classifica. Tuttavia, non sono felice di aver sentito alcuni

professionista: al campo e allo stadio c'è movimento dalla mattina fino alla sera, a dimostrazione del fatto che il suo arrivo ha portato lavoro e senso del dovere. Ho detto sempre che in caso di salvezza si potrà pensare a fare qualcosa di più. Tuttavia, prima di tutto bisogna vedere se si ripartirà con Massi: per me e, soprattutto, la mia famiglia è stato un anno difficile e, anche per questo motivo, devo pensare maggiormente a loro. Ringrazio tutti coloro che sono passati per questa società durante la stagione. È stato un anno difficile e duro, ma ne usciamo felici. Alcune critiche dei tifosi mi hanno fatto crescere, ma altri li reputo aberranti. Dedico questa salvezza ai miei compagni di sempre: Gigi Traini, Aldo Mosca e Giuseppe Marzetti».



Ringrazio la società e la città di San Benedetto perché mi hanno fatto sentire subito uno di loro.

perso la speranza? Le partite possono cambiare in qualsiasi momento. Posso dire che questa è una delle più belle vittorie della mia carriera: la ricorderò per sempre. Dal mio arrivo, ho sempre detto che avevamo grandi possibilità per salvarci direttamente. Ovviamente, c'era anche la consapevolezza che tutto ciò sarebbe potuto non accadere. La società non ci ha fatto mancare nulla e questa vittoria è il giusto premio. Anche quei ragazzi che hanno giocato poco sono stati determinanti. Il mio futuro? Si dovrà ripartire bene, ma questo è il momento di goderci la salvezza conquistata».

ROBERTO STELLONE (all. Vis Pesaro): «C'è grande rammarico. Dopo un complicato primo tempo, siamo riusciti a riprenderla con una buona reazione. Dopo il vantaggio, ci siamo nuovamente abbas-

nostri tifosi urlarci contro "venduti": non è ammissibile e mi ha dato davvero molto fastidio. Siamo stati ingenui, ma abbiamo battagliato. Faccio i complimenti ai ragazzi, ma c'è ancora da lottare».

VITTORIO MASSI (pres. Samb): «Avevo lasciato con la frase "E quello che dovrà venire": questa vittoria è ciò che è arrivato. Ringrazio Don Nicola per la benedizione alla squadra che, alla fine, ci è servita. Sul 2-1 non riuscivo a guardare nessuno in faccia, ma poi ciò che è accaduto è stato qualcosa di incredibile. Abbiamo giocato una grande partita che siamo riusciti a vincere. Lonardo? Ha dimostrato di saper aspettare e ora resterà nella storia di questa città. Boscaglia? Dopo diversi errori commessi dal sottoscritto, con lui mi sono sentito

È stato un anno difficile e duro, ma ne usciamo felici. Con Boscaglia mi sono sentito professionista

ANDREA MUSSI (dir. Sport. Samb): «Lonardo? Siamo contenti per il ragazzo: è cresciuto qui e ci ha portato alla salvezza. Devo ringraziare tutti, perché al mio arrivo ho trovato persone disponibili. Per quanto riguarda la prossima stagione, abbiamo parlato di cosa potrebbe aver bisogno la rosa da un punto di vista dei contratti. I ragazzi ci hanno salvato una salvezza che vale una vittoria del campionato, così come il mister e tutto lo staff. Ringrazio anche i tifosi per il continuo sostegno: uno dei due gol finali lo hanno segnato loro. Nel nostro settore giovanile c'è qualcosa di interessante, ma San Benedetto chiede tanto verranno inseriti gradualmente. Ma c'è ancora tempo per pensare a tutto quanto. Dopo un po' di pausa, ripartiremo andando a visionare diversi ragazzi, sfruttando anche le gare dei play off che prenderanno il via nelle prossime settimane».

Chef **Pietro Prichio**
RISTORANTE **sul MARE**
APERTO TUTTO L'ANNO
LUNGOMARE - CUPRA MARITTIMA
328.6691506 . 333.9545117

LD SYSTEM
di Damiani Luca
IMPIANTI ELETTRICI • IMPIANTI DOMOTICI
IMPIANTI DI SICUREZZA • IMPIANTI FOTOVOLTAICI
MANUTENZIONI
☎ 334.3542919 ✉ ld.system@libero.it

IE
INFORTUNI
VITTIMA DI MALASANITÀ O INCIDENTE?
CI PENSIAMO NOI
347.4196320

Emilcar
VEICOLA LE TUE PASSIONI
Via C. e L. Gabrielli
Via della Liberazione, 114
Via della Colonia, 1
Via Aspromonte snc
Statale Adriatica Sud, 68
San Benedetto del Tronto (AP) ☎ 0735 76071
San Benedetto del Tronto (AP) ☎ 0735 783010
Ascoli Piceno ☎ 0736 812665
Civitanova Marche (MC) ☎ 0733 020031
Silvi (TE) ☎ 085 9359861

WWW.EMILCAR.IT